朝鮮日報
第二夕刊 三十日(火)
本紙朝夕刊十二面

江南包圍大殲滅戰 大成功裏에完成!

【江南〇〇基地石川同盟特派員發】[illegible]

◆東部地區 遺棄死體 一、六〇八 捕虜 一四一 鹵獲品 輕機銃 一八六 同彈藥 三五、〇〇〇發 迫擊砲 入 同彈藥 一、八五 地雷 七四 其他 多數

◆西部地區 遺棄死體 二、七〇七 捕虜 三七 鹵獲品 重機 八 輕機 八 自動小銃 五一 小銃 一四九

海軍部隊의活躍狀況

【漢口三十日發同盟】[illegible]

高平西方地區 敵軍四分五裂

【澤州三十日前田、特派員發】高平西方二十キロ高壘根[illegible]

澤州方面蔣直系 上尉等歸順

【澤州三十日前田助本同盟特派員發】[illegible]

澤州城奪還企圖 敵軍一千을包圍

【澤州三十日同盟特派員發】[illegible]

杜寨村激戰에서 鹵獲한敵兵器 (高平附近)

無謀한敵機十一臺 信陽에飛來·盲目彈投下

【漢口二十九日發同盟】二十九日午後一時半頃 敵戰鬪機十一機가 信陽附近에 나타나서 山中에 爆彈數個를 投下한後 我地上砲火의 猛擊에依하여 唐慌히逃亡하엿다 敵의盲目彈은 支那人一名을 爆死시켯고 我方에는 損害는업섯다

重慶政府當局 經濟封鎖委員會設立

【香港二十九日發同盟】重慶으로부터의 新聞電報에依하면 [illegible]

靖國神社例大祭

【東京電話同盟】天長佳節인 二十九日에 祝典式을 執行한 靖國神社에서는 三十日午前八時半부터 嚴肅히 例大祭를 執行하였다 [illegible] 例大祭의 御儀는 同十時終了하였다 이날天氣는 晴明하였는데 午前七時頃 軍十官學校生徒約百名이 竹刀를 二들고 勇壯한 劍道자랑으로 參拜한다음 學習院初等科의 各宮殿下께서 御參拜、午前十一時부터 午後三時까지 遺族의 參拜가잇섯다 그리고三時부터 四時까지 神社關係物品奉納者等約二千名의 特別參拜가 잇슨다음 一般參拜를 許可하엿는데 市內陸海軍官衙學校等이休日이기때문에 軍人學生의 參拜가 매우만햇다 이날 大日本武德協會의 奉納씨름과 境內參道兩側의 大파노라마展은 昨日보다 더욱 人氣를 끌엇고 終日殷盛한 祈禱를 올리는사람들로 繁雜하엿다

天長佳節에 英皇帝御祝電

【倫敦二十九日發同盟】英國皇帝조지六世께서는 二十九日 天長佳節에當하여 天皇陛下께 御祝電을 發하섯다

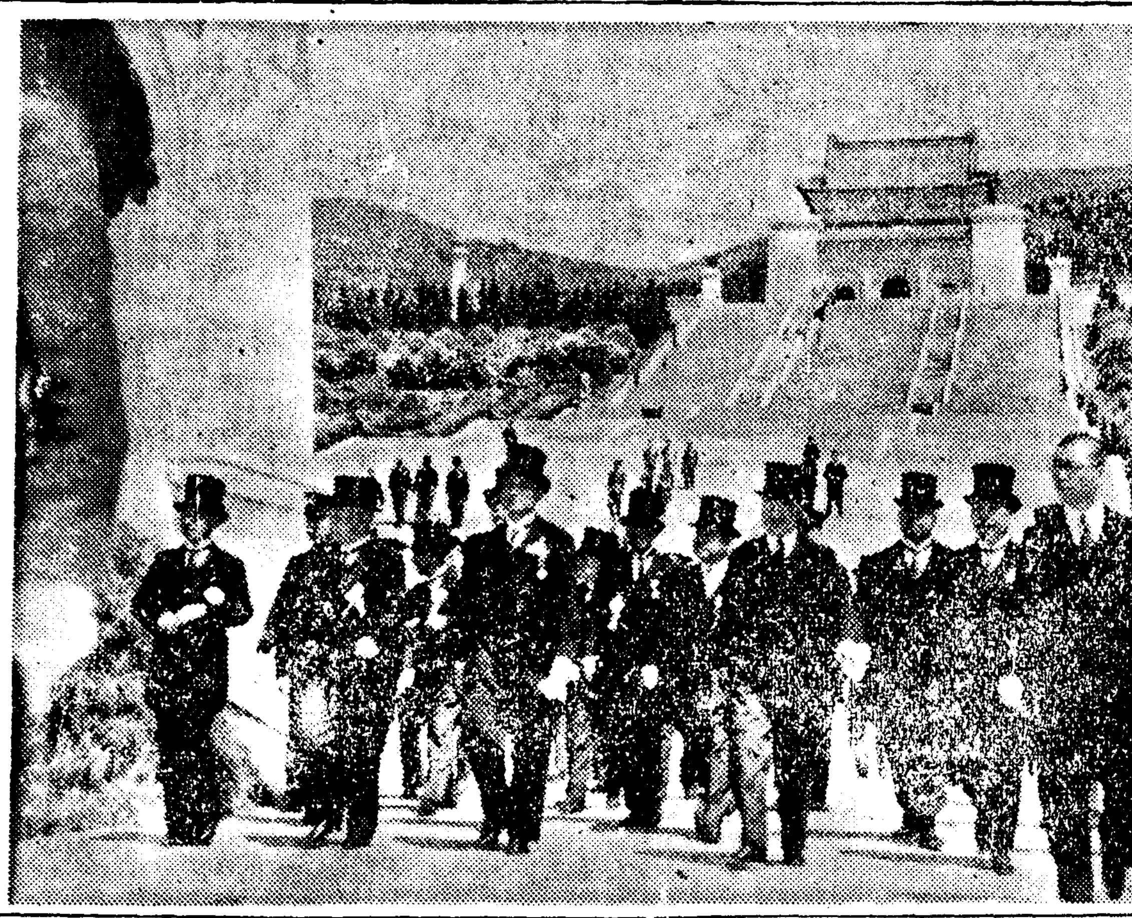
◇阿部大使一行의中山陵參拜◇

돈바스、스테렌線서 一大攻防戰展開乎

聯合軍、獨軍進擊을限死阻止

【스톡홀름二十九日發同盟】[illegible]

一、남소스方面

[illegible]

一、돈바스 戰線

[illegible]

蘇聯、自國產物資의 對獨輸出制限拒否

英蘇通商交涉

【倫敦二十九日發同盟】歐洲의新[illegible]

獨瑞通商交涉

【伯林二十九日發同盟】[illegible]

米陸軍大演習開幕

外國武官觀戰을一切禁止

【紐育二十九日發同盟】外國武官[illegible]

重慶에大擧長驅 敵軍事施設猛爆

各國大公使館郊外로移轉

【澤州二十日發同盟特派員發】[illegible]

【香港二十日發同盟】[illegible]

獨逸軍의猛進擊

伊太利記者의從軍記

【羅馬廿八日發同盟】伊太利一流有力紙 [illegible]

司令官更迭說 英國事實否認

【倫敦二十九日發同盟】[illegible]

獨船廿八隻擊沈

北歐作戰開始以來

英海軍省發表

【倫敦二十九日發同盟】英國海軍[illegible]

伯國人統制 輸入制限實施言明

【리오데자네이로二十九日發同盟】[illegible]

獨伊經濟代表 匈牙利서猛活躍

【부다페스트二十九日發同盟】[illegible]

范總領事一行 五月六日에歸任

[illegible]

歐洲政局月誌

[illegible]

本社株主總會

四月二十日午后四時 本社第七回定期株主總會를 本社會議室에서開催하고 昭和十四年度 財產目錄、貸借對照表、營業報告書、損益計算書、剩餘金處分案을 承認하고 同五時 散會하였다

八面鋒

[illegible]

人

[illegible]

鐵道局長會議

[illegible]

十時 高校長逝去

[illegible]

政友中島派 請勤參與決定

[illegible]

日滿文化協會總會 我代表四氏出席

【東京電話同盟】日滿文化協會總會[illegible]

ヤンマー
チーゼルエンヂンと力武式製粉機
運轉經費 一時間 一馬力一錢强
8型
二馬力 三馬力 四馬力 四馬力半 五馬力 各種
取扱商品
株式會社 山岡發動機 京城支店
一本ロール式ニシテ能率絶大 特大號 特號 壹號 各種在庫
(型錄進呈)

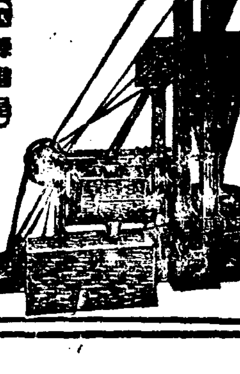

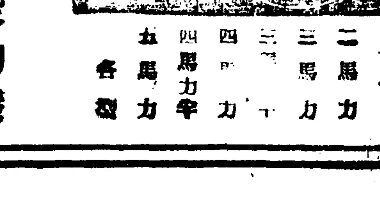

創立 明治三十二年
株式會社 朝鮮商業銀行
京城府南大門通二丁目
頭取 專務取締役 堀正一 井上清
支店 出張所

文化住宅設計 建築設計・各機械土木
東洋圖工社
洋服 三洋舍
朝報 라이라이實
印章
ルートパヘ
不老長壽 强精回春 更少年藥 百補丸 百補丸會社
劑效特・精强・壯强・血補 파로그린 共生藥業株式會社
治腫靈藥 三仙膏 京城本舖樂園町 共生藥業株式會社

京城府主催 招魂祭嚴肅執行

경성부주최의 초혼제(招魂祭)는 삼십일 오전열시부터 신록이 욱어지는 사직단 광장에서 군관민 수만명 참석한 가운데 엄숙히 집행되었다 식은 먼저 수불(修祓)로 시작되어 신찬(神饌)을 드리고 제주사 제주의 순서로 진행되엇다 다음 고교제주가 제문을 읽고 유족대표의 배례가 잇은뒤에 참렬자 총독대리 대죽(大竹)내무국장 중촌군사령관 칠전(七田)사단장 조선군속대표 갑각(甲斐) 경기도지사 송수(松澤)경성부윤의 순으로 봉전 일반참렬자의 배례가 잇고 정오에 이르러 폐식하엿다 (사진은 초혼제식장)

特別牛乳指定
牛乳營業取締法規緩和

南陽、漁大津間 電話事務開始

急行電車에 自轉車衝突 搭乘者重傷

線路橫斷中 列車에衝突重傷

元山龍洞小學의 卅三週年記念式

配米戶數再調査結果 前回集計와 別無差異
여기에나타난京城總人口近九十萬
超記錄的膨脹에 府當局愕然

경성부에서는 구매표제도를실시할준비로서 지난 이십일에 경성부내의 총호수는 십오만팔천호이고 인구는 팔십구만이백삼십여명으로 되어잇는데 구조사를 해보앗스나 이외에도 ... 이상수짜가 사실이라면 경성인구는 작년십이월말에 비교해서 ...

醫專移管問題 上司서도充分理解

民間警察功勞者와 永年勤續警察官表彰
全朝鮮에 七百九十二名의多數

조선경찰협회(朝鮮警察協會)에서는 이십구일오전장절의 조흔날을 택하야 ... 표창식을 거행하엿다

朝鮮은四割增額 今年度貯蓄目標額

저축장려위원회(貯蓄獎勵委員會)는 삼십일오전열시부터 총독부제일회의실에 개회되엇는데 내지의저축목표액은 작년의이할증인 일백이십억원이나 조선의 목표액은 작년보다 사할이더한 사억이천만원으로 결정될모양이다 오는이일 본위원회를열고 최후결정을할터인데 각도할당액은 작년실적에 ... 참작하여 증액될것이라 한다 조선인구 이천사백만으로 처 개면 아이어른할것업시 한사람 아페 십칠원오십전씩은 저금하지안흐면 안되는것이다

朝鮮씨름協會 朝鮮씨름同人會 主催
全朝鮮씨름選手權大會
本社後援下에來月十七日、京運서開催

比島陸上候補記錄

全日本蹴球關東豫選

卓球南京代表決定

全米庭球選手權

레슬링代表候補

"설마그이가"
窃盜常習犯으로留置

朝鮮電氣工業 學校合格者

字數이는업쑤알

府、道首腦部
道廳에서鳩首協議

人力車賃金取締、道警察部標準額協議
親切한窃盜
洋服專門盜

旭丘中學、舞鶴高女 今日開校式擧行

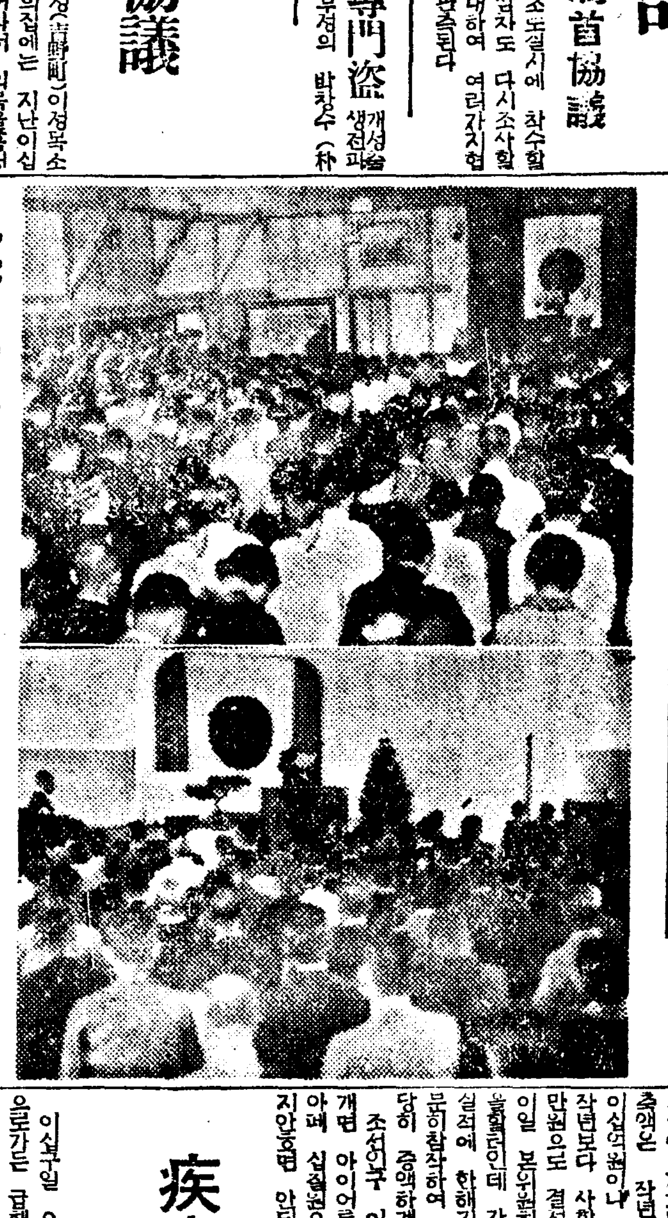

경기도의신설된 욱구(旭丘)중학과 무학(舞鶴)고등여학교의 개교식은 삼십일에 각각거행되엇다 무학고등여학교는 오전아홉시부터 종로소학교에서 욱구중학에서 각각식을거행하엿는데 이상두학교는 지난이십일부터 이미가교사에서 각각신교사에서공부하게될 모양이다 (사진)

女學校만보면 훔치고시퍼요

疾走中列車發火
昨日淸津行急行客車에大騷動

楊口에慈雨

당신의子女는 發育이잘됩니까?

效果 本位

父母된마음에 누구나튼튼한子女를두고자할것입니다。그러나 마음대로안되는것은 世上일이라健康하든兒童이感氣를 자조알케되거나 消化不良으로榮養이조치못하야血色이 업서보이며 토실토실하든아해가 살이빠지고弱해질때에는速히診察하야 健康恢復을식혀發育이잘되게할것입니다。

어릿슬때의發育不良은 커서도그影響이만흐니父母는子女의健康을 잘살피어 좀더튼튼하게해주는것이數萬金의遺産보다도重한것이니 하로바삐튼튼한體格의所有者를맨드러줄것입니다

ハリブマルト는造血作用을하는鐵· マンガン과各種ビタミン等을綜合精製한榮養劑로서虛弱兒童은勿論、發育과成長期에잇는兒童에게 매우조흔補藥일뿐아니라姙産婦를튼튼케하야早產、流產을防止하며 또한産後恢復을迅速케하고母乳를豊富케합니다。

適應症 榮養障害·貧血症·小兒發育不良·婦人乳汁不足·腺病質·産前產後·食慾減退·病後恢復期

包裝 335瓦 1000瓦

ハリブマルト

株式會社 柳韓洋行
京城·大連·米國加州·台北·天津
(全國有名藥房販賣)

朝鮮式改良住宅分賣
位置 京城府黑石町二三三番地ノ二 (明水台附近)
一、交通至便 漢江籍電車停留場에서 徒步로約十分
二、周圍風景明媚
三、價格低廉 一部分의先金으로家屋을所有할수잇슴
四、電燈及飮料水施設完備
五、都市計畫豫定線에依하야 區域整理完備
經營所 朝鮮興業株式會社 京城府寬勳町一四三番地 電光二一二○六番

朝鮮信託
貸出業務案內
不動產擔保貸付
有價證券擔保貸付
本店 京城府南大門通二
支店 群山、釜山、木浦、平壤、大邱、咸興
營業案內贈呈

喘息、神經痛과 中風·高血壓
血의「混濁」을엽새고 原因부터治療하라
不治아니다

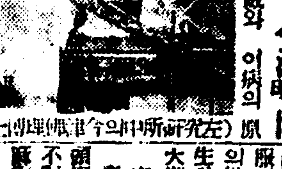

今津化學研究所

モルカイン
鎭痛鎭靜劑
京城府黃金町二丁目 慈善堂製藥株式會社

ブラウンミシン
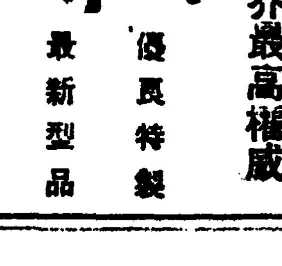
國產ミシン界最高權威
優良特製 最新型品
型錄進呈(要郵券三錢)
代理店募集
朝鮮開城 コリアーミシン製作所

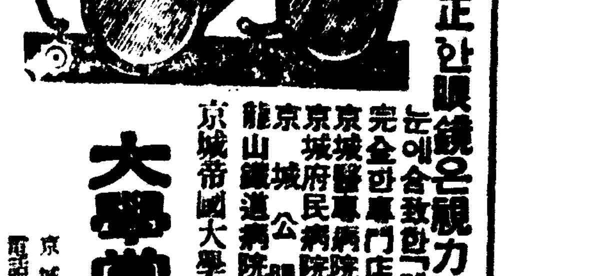

不正안眼鏡은視力을害한다
눈에合致한「렌-스」는 完全한專門店에서 設備가
京城帝國大學御用
京城府民病院眼科
京城醫專病院眼科
京城公醫眼科
龍山鐵道病院眼科
御指定
大學堂眼鏡店
京城府本町二丁目 電話本局②二三七五番
支店 平壤府本町六 大學堂眼鏡店

學藝

續新文學史 新小說의擡頭 (四三) 林和

3、李海朝와그作品

그러나 歎에 對하여 一層 具體的인見解를 『花의血』이란 婦人이 披瀝한다。

『우리×× 지신을 보두캐하라면 그소위 무슨변에무순자 무슨아래 무슨자라는 옛날 상전으로 알던 숙종을 메지하여야 필요하겟소 대저 글이라 하는것은 말파 소와 가타서 그나라의 법제정신을 실어두나니 우리×× 소위 한문는 꼿 지나의 말이고 소리 다만 지나의 정신만 실엇스니 우리×× 사람이야 평생 글을 고 닥긴들 무슨 이익이 잇겟소。그런중에 그말파 소가 대단이 사오나와 숙자 사람은 글짓기 [illegible]。』

文章觀念을 [illegible]하는데 比한것도 興味잇거니와 오랫동안 男女子의 文字이엇던 諺文의專用을 主張하고 漢文의 廢止를 [illegible]하엿던 것으로 朝鮮人이 自己의 權利를 主張하는데 따르는 當然한 文化的欲求일뿐 아니다 그欲求가 [illegible] 民衆의 [illegible]와 一致하여야 한다는데 自己의 表現形式인 自國의 言語와 文字를 [illegible] 强力한 要求의 [illegible]이다。그러나 이것은 形式이나 그內容에잇서서도 [illegible] 一段 진이늘어가잇다。

『대체 글을 무엇에쓰자고 읽소。사리를 쪽아려고 읽는것인데 내××지지와 역사를 모르고서 제잘낫다는 비사이 열젼을 천번만번이나 읽은들 해로 비참한 지경을 면하겟소。×× 학교 교과서를 보시오。소학교 교과하는것은 당초에 ××이다 정국이라는 말도 업시 다만 자국인들이 어떠하고 지리가 어떠하다하여 자국정신이 구든후에 비로소 만국 지리를 가르치니 그런고로 무든 남녀하고 자국의 보통지식업는자 남녀업서 저 디언은 세월을 엇더 나라의 영웅을 내엿소』

自己의 表現形式만 아니라 거기에따르는 自國에 [illegible] 이것은 在來의 漢文이 事大的이엇던것을 批判하고 또 한 새로운文化精神이 [illegible] 하면 [illegible]。

그러나 그다음『국문』이란 婦人의 말은 이漢文全廢와 [illegible] 批判하고 [illegible]。

『우리××국문은 미상불 조흔 글이나 닥담 아니한 재목과 가트니 만일 한문을 버리고 국문만 쓰자면 한문에 잇는 천만상와 천만 법을 국문으로 번역하여 유루한것이 업슨 연후에 서서히 한문을 페지하여 지나사람을 되주든지 우리가 효지로 쓰든지 하고 그제야 국문을 가위 글이라할 것이니 이 일을 예산하야 오십년가량이라야 성공하겟소』

『국문』夫人은 이漢文을 [illegible] 比하여 오래 [illegible] 人의 [illegible] 하지안코 [illegible]。

現代에잇서서의安定 —國際小說賞當選作品— 헨리쓰의"武器도업시武裝도업시" (上) 하ㅡ롤드·스트라우쓰

『로버ㅡ트·헨리쓰』의 『武器도업시、武裝도업시』는 國際小說賞에 當選된 最近의問題作이다。審査는 英米佛三國聯合委員會의손으로해서 賞金一萬五千弗이 이作品에 授與되엇다。기픈反省과 [illegible]한 講座를 가춘이小說은 現代米國小說의 또하나 金字塔이다『뉴욕타임스·북리뷰』에실린이 一文을 飜譯해서 長編小說의大道를차저 模索低徊한지오랜우리文壇에 他山의石을삼고 저한다 (寫眞은 헨리쓰氏)

偉大) 우리는 꼭 아주 單純하게 이小說은 훌륭한 展的할作品이라고 말하자。아마 今後면 달을 두고 우리는 이小說을 한作品이라고 생각할것이다。우리로하여금 이러判斷을 나리게하는것은『스타일』이나 劇的成功이나 性格構成이 아니다。말하자면 이런性質은 貧弱하다。그것은 차라리 그 [illegible]

鬪爭) [illegible]와기괴와 思想의性質과 의 世界에서의 人間精神의 啓示때문이다。모ㅡ든사람에게、强制해야할册에 [illegible] 말할수도잇다 即 이小說은 形而上學的小說이라고─ 어떤 次元 [illegible]하고 [illegible]

하고 沈思하다는것을 意味하지안는다。反省도 이것은 아주 激烈한 興猪으로찬 變化 만흔 이야기다。우리小說의大部分은 反省이不足하다。조흔 作品조차가 그러다。反省이잇는小說은 행好雜삽이고 劇的으로病身이다。『武器도업시武裝도업시』는 이런限界를더머선다。범바하게 말하면 이作品은 現代에잇서서의 問題를取扱 [illegible]

安定性) 의 [illegible]定이란것은 [illegible] 햇다。經濟的安定이란것은 政治的安定도아니오 單純한 肉體的安定도아니고 心身兩方面에 잇서서의 個人의安定이다。그것은 모ㅡ든危險을 무릅쓰고 意識아니 精神그것을 消耗해가면서 그代價를것는것이다。懷疑와 好奇心을잇시하므로써 엇는安定이잇다。그것은 오직拒否와 斷念을거처서 엇는것이다。이런安定속에서는 그것이가저오는 보안직한生活의 規律性우에서는 肉體는 繁榮하나

精神) 온속는다。安全하고 勤勉한 [illegible] 잘適應해나가는 動物에사는 動物보다 意識活動시키는必要가업다。『헤리쓰』의 이야기는 一九二八年의 英國軍營에서 시작된다。陸軍少尉『헤비ㅡ원드러쉬』는 上流家庭의 出身이오 不足업는 收入을가지고잇다。

意識) 에 눈뜨게하는 세사람中의 한사람이 『잠비』는 [illegible]에서 被殺되나 그의 沈着하고 不拘하는 精神은『헤비』의 記憶속에 남어잇다。사람의全能에 대하여 그들이 나누어가지고잇는 [illegible] 斷片에대하여 그는 [illegible]이라고할만지 깁픈信念을 가지고잇섯다 그에게잇서서는 사람의 唯一한問題는 向上이고 그것에 [illegible] 고갑주는 것이다。(續)

漢詩募集 滄東考選

題 落花
押 麻韻部 (古詩韻)
期限 五月十五日 (締切嚴守)

講評 南畵의"一律性" 朴勝武氏個人展所感

그러나 이만치 老熟한 筆致로 보는사람으로하여 그 [illegible] 치密하고 老熟한 筆致이나 個個의作品에 아무意圖도 新鮮도엿볼길이없다。

거저 있은 솜씨로 七十三점을 낼것이 없던고? 이나되는 만흔作品에 이러타할 新味도업시 千篇一律 그것이 그것으로 習作이아닌以上 이러케 꼭가튼作品을 맨들어낸 勞力이 아깝다。

이것은 이분만에 限한것이 아니고 東洋畵家(南畵系統)의 通弊로 아무리 高逸하여 超世間的境地라고 自慢할지는 몰라도 이분의 畵題에나오는 文句모양으로『桃源春色』이나『桃李爭春』의 境地에서만 놀기도 실증날일이아니겟는가。

더구나 조子나 [illegible]의 固定한 形式에 매운것도 創作意欲을 떠나 商品化하려는 感이 업잔아 잇는것으로 이것은 구지 나무랄것은 아니겟스나 그리好感을 살수는업는 일이다。

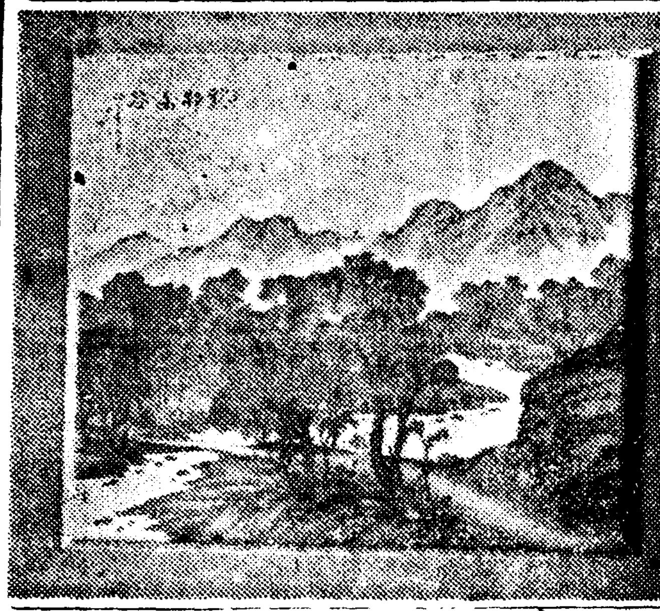

境에 걸어너오려는 淡淡한興趣는 자랑할만하다。이해를 잡아 처음엽니는 個展으로 한번 볼만한 展覽이다。 木朗

當選漢詩 滄東考選

『養鷄』 一等 全北淳昌郡[illegible] 朴勝[illegible]

講究新方善養鷄
朝能放啄暮能棲
狗惟得哺群稱羣
鷂亦同時畜勸齊
翼搏異聲分晝夜
尾交洋種異東西
恐或隣攘生不意
口呼心算手高低

評曰 命意精切 遣句緊[illegible] 水不漏之觀

朝鮮詩歌와自然 —우리文學研究에關한一試論— (中) 金亨奎

『漢文의桎梏』에서 言文一致의 우리 文學을 끄러와다는것은 新文學運動의 功勞다。그러나 그出發이 西洋文學의 模倣이엇고 形式이나 內容이 全然 西洋化해버리고 말엇는것이 아닌가。至今와서 自己文學의 本故鄕을 돌아보니 거기에는 너무나 큰 時間的空間的隔絶이잇는것을 嘆하는것이 現在 朝鮮의文學이 아닐까。이런意味에서過去의 鄕土文學論은 空間的으로 自己의故鄕을 차즈려는 文學이여서고 只今와서도 時間的으로 文學의 本故鄕을 [illegible] 가를 알아보고 自己討論에對한 또는더일리 無理함을 免할가한다。

언젠가 이런글을 읽은것을記憶하고잇다。『泰山에서 난 人類가 하나는 東으로 하나는 西으로 移動햇는데 山河가 險하고 風土가 惡한 西으로간사람들은 自然과 싸우며 살아나가게되어 그곳에는 自然을 克服하라는科學이發達하고 一方東으로간사람들은 山川이平坦하고 風土가溫和하니까 그곳사람들은 自然美와 融合하라는 生活態度를가지어 結局 精神科學이 發達하엿다』고 참으로 朝鮮의詩歌를보더라도 結局 自然의품속에 안기려는努力으로 始終되엇다。李朝五百年間의時調文學도 學者들은 世上의 浮名을버리고 山水와벗하려는隱逸思想의 表現이라고 하지마는 그原因으로

『時調作者』들이大槪가當時의權勢를잃은兩班들이아닌사람들이라는것은 [illegible] 首肯할수업다。退溪、栗谷등의高貴한兩班들의詩調에도亦그러니까。하기는 李朝黨爭의너무나거북한 繁文縟禮의反動이엿는지도 모르겟다。

[illegible]當時兩班의 兩班이라고할 牛溪 成渾도『말업는 靑山이요 [illegible]』[illegible] 지안는다。

『新羅時代』의民謠에 어서 文學的作品이라기보다도 民俗的人間世上을 그린노래에 지나지안는다。[illegible]

『朝鮮ㅡ詩歌』[illegible]

『樾黃柬文』[illegible]

之련는 要求가 作者들의 心中에 울속이고 있지안는가生起된다。朴氏는 三四調『리즘』을 우리心動에 맞는律動이아닌가고말햇다。하기도 그럴는지도 모르겟다。그러나 나는좀더크게 이땅에생긴 文學中에 時間이나形式을超越하여가지는 한共通된점이 업슬가이것이 朝鮮的인 文學의精神이며 또우리가 언제까지나버릴수업는 文學의故鄕이 아닐가 이런年輩에서 이論題를擇햇다。卽 時歌에 나타난 朝鮮사람의 自然觀이란것은 어떤가。그러나 그感性의 內容에까지 들어갈餘裕는 가지지못햇기 다만 漠然하게 이땅에생긴 『詩歌文學』이 어떠케 自然을 取扱해온[illegible]

現代의感性 ❶ 敬慕 에브람·벨스키ㅡ作【彫刻祭出品(四月三日ㅡ九日)】

隨筆 科學의虛榮 (下) 金永石

이러것을、생각할때에『사유엘·버트ㅡ러』의『에레온ㅡ』이 머리에 떠오른다。『에레온ㅡ』의 世界에서는 極端의 科學文明을 排斥하여 科學的新發明을 法律로서 禁止한다。科學의 極端的發達은 機械에다 生命을 附與할可能性이잇고 生命을 附與한다더라도人間이 오히려 機械의 奴隷가될 두려움이잇다는理由인것이다。人間의 機械化나 機械의人間化나 모두다人間을 幸福되게하는것은 아니다。그러타고해서 科學의 適當한 發達을 忌避하려는것은 아니다。成層圈飛行機나 無線電信이 殺人道具로 使用되려는데 不幸이잇고 人間이 人間本來의 感覺을 喪失하여버리는데에不幸이 잇다는것이다。

× ×

科學이 우리에게 준 크나큰 恩惠는 映畵일것이다 [illegible] 博士의 弟子인 [illegible] 『現代人의生理學』에서『[illegible]에가면 視覺과 同時에 聽覺으로부터도 藝術을 鑑賞할수가잇다 [illegible] 면서 가흥音樂을 들을수잇다 [illegible] 마련한 香의냄새를 放散하도록 設備한 劇場은 世界어느곳에도업다』고 말햇다。勿論現在의映畵를 [illegible] 表現할수잇다 그러나 昨年十二月十二日 東京朝日 [illegible] 香映畵의 [illegible]을 傳해주엇다。

[illegible] 現在의映畵의 一大飛躍 [illegible] 感覺의新世界 [illegible] 『헉스레ㅡ』[illegible] 링·피쿠어(感覺映畵)』라는것이 그것이다。이映畵는『스키』하는場面이 나오면 『스키』하는 人物의氣分 即壯[illegible]

雙眼鏡

나는 五月一日부터 每日아침 定刻에 出勤을 시작하려한다 [illegible] 水仙花 [illegible] (寫眞은[illegible]氏)

毛允淑氏 ○○○ 放送局에서 [illegible] 詩人毛允淑氏는 夫君安浩相博士를 京都로보낸후는 [illegible]

時間感覺과藝術 거ㅡ트루ㅡ드·스타인論片…② 金北原

"스타인"은 彼女의 精神의完全한 [illegible]

북·레뷰ㅡ 尹崑崗編『新撰詩人集』 金煥泰

달마다 發表되는 詩며 小說을 되도록 만히 읽어두려고、늘 애는 쓰나 時間을 [illegible] 이번에『新撰詩人集』을 받[illegible]

이『新撰詩人集』은 詩人三十二人의 代表作을 모아 [illegible] 大部分이 新進 詩人들이다 그러므로 이詩集은 新進詩人의 詞華集이라해도 조흘만하다。나는이詞華集을 通[illegible]

世界의 키 弗의나라 米國의 生計統計

【華盛頓發同盟郵信】 米國政府는 一九三五年ㅡ三六年의米國市民의 生活程度에關한 統計를 發表하엿는데 [illegible] 三十萬家族에게서 詳細한報告를求하고同時에 比較[illegible] 人口에 匹敵하는 二千二百六十萬人이라는 [illegible]

[illegible] 全家族의 三分之二는月收가 겨우六十九弗이고、四百萬家族은平均月收二十六弗이라는 [illegible]

孫子講義 行軍篇 (八) 李[illegible]

兵非益多也니 惟無武進하고 足以倂力料敵하여 取人而已니라

夫惟無慮而易敵者는 必擒於人이니라

卒未親附而罰之則不服하고 不服則難用也니라

卒已親附而罰不行이면 則不可用也니라

故로 合之以文하고 齊之以武면 是謂必取니라

參加規定

資格 朝鮮內各都市의學校敎會其他의合唱團全部로하되同一人으로써 한團體以上의出演을不許함
參加料 參加料는無料
申請 參加團體는參加申請用紙에部門別及男女別人員數等을記入하고團體의寫眞(카비네版)을添付하여京城府太平通一丁目六一番地朝鮮日報社事業部合唱콩쿠ㅡ르係에提出할것
申請期限 昭和十五年五月十日까지
時日 來六月上旬
場所 府民館
主催 朝鮮日報社

指定曲目 가、混聲合唱 [illegible] 나、男聲合唱 [illegible] 다、女聲合唱 [illegible] 以上指定曲外에自由曲을一曲計二曲으로함

審查規定 審查方法 가、混聲合唱 나、男聲合唱 다、女聲合唱 參加團體는各部門別로審查委員立會下에抽籤으로順番을定하여前記時刻、場所까지公開決選을行함

表彰 受賞團體發表 [illegible] 混聲、男聲、女聲의三部門의各第一位 [illegible] 各部門第一位의優勝에는優勝旗及副賞五十圓式 [illegible]

審查委員

鑛産開發의 産婆

睡眠資源에 生命을 賦與

地質調査所

D記者

生産力擴充의 原動力 ⑪ (官設産業機關巡禮)

地質調査所는 選鑛燃料研究所와 竝設하여 新築의 豪華로운 漢江邊 大廈에서 보더듬어 잇다. 地質調査所의 使命은 地質調査를 統一的으로 하고 地質圖의 作成과 金·銀·銅等의 有用鑛物과 其他의 發見과 그 助成等에 잇다. 이 외에도 內地에는 商工省鑛山局所

商品別適正利潤에 原價計算額을附加

商相의 "웬만한價格"變更

物價公定基準

【東京電】物價公定의 基準을 求하는것은 當面한 價格方針의 事實上 要點이다...

大麻講習會

木材商聯陳情

顯著한豊凶이업는限 公定米價는不變

現行每石四十三圓据置方針

【東京電】精動을 中心으로 하야 今年作況에 顯著한 豊凶이 업는限 大體로 現行公定米價를 堅持하고 이와 倂行하야 農村에 ...

▲米價와 物價對策審議會의 關係

▲昭和十六年米穀年度의 米價 公定標準米價(現行은 每石四十三圓)는 米穀統制法에 依하여 例年과 가치 十二月에 開催될 米穀統制委員會에 諮問決定

物價政策에協力

商工業改良發達을期키로約束

中部商議聯合會發會

京城仁川開城의 各商工會議所로서 組織된 中部商工會議所聯合會에서는 三十日午後二時부터 京城商工會議所에서 總督府로부터 殖産局長 山本商工課長 ... 發會式을 擧行하고 規約制定, 役員選擧를 行하엿는데 初代會長에는 田川京城商工會議所會頭 ...

茂山鐵山開發

鐵道局積極協力

▲山田鐵道局長

一, 北朝鮮에 잇어서의 一部鐵道의 新設乃至 茂山鐵山開發에는 크게 注力할 方針이다

三土氏出席中止

濁酒藥酒 生産增加

甘藷、馬鈴薯減收

旱魃로移秧後枯死

一、甘藷 昭和十四年 作付段別 三萬九千百五十四町二反步 收穫高 七千三百一萬九千二百七十二貫 前年에比하여 ...

二、馬鈴薯 昭和十四年 作付段別 十一萬五百一町九反步 ...

滿洲粟二萬噸

中旬入荷

東光生絲大增資

百二十萬圓으로

建物設備一新計畫

東光生絲株式會社에서는 現在 資本金十五萬圓을 百五萬圓增資하여 百二十萬圓으로 ...

會社總會一束

不二興業

朝鮮麵子

協同油脂

朝運增資

五百萬圓程度?

倍額不認可方針

東銀異動

主要驛二十個所만

二店制로決定

集約合同助成會서協議

廣幅綿織統制

各道別로配定

鮮銀券增發

日銀券卅四億突破

預金利下遷延

愼重態度로實施期難測

인플레防止對策

金融團大會決議?

北鮮製紙

實行豫算의必要性 ②

逐次主義로節減

重點主義를强化

株式 新動機待

低合

今日의市勢 三十日

前場凡調

後場不變

仕手動意殆無

今日現株市勢(正午調)

現物部分高

市場大勢

延取 一無賣買로 前場納會 納會

海外經濟 廿九日

金利手形交換

銀行券 廿七日

今日財界 三十日

金·銀買入 重石·水鉛 三昌鑛業所 京城南大門通二ノ十一 (朝鮮信託前) 電話本局三○二五番

株式

生糸

三國志

韓龍雲 譯 熊超 畵

(175)
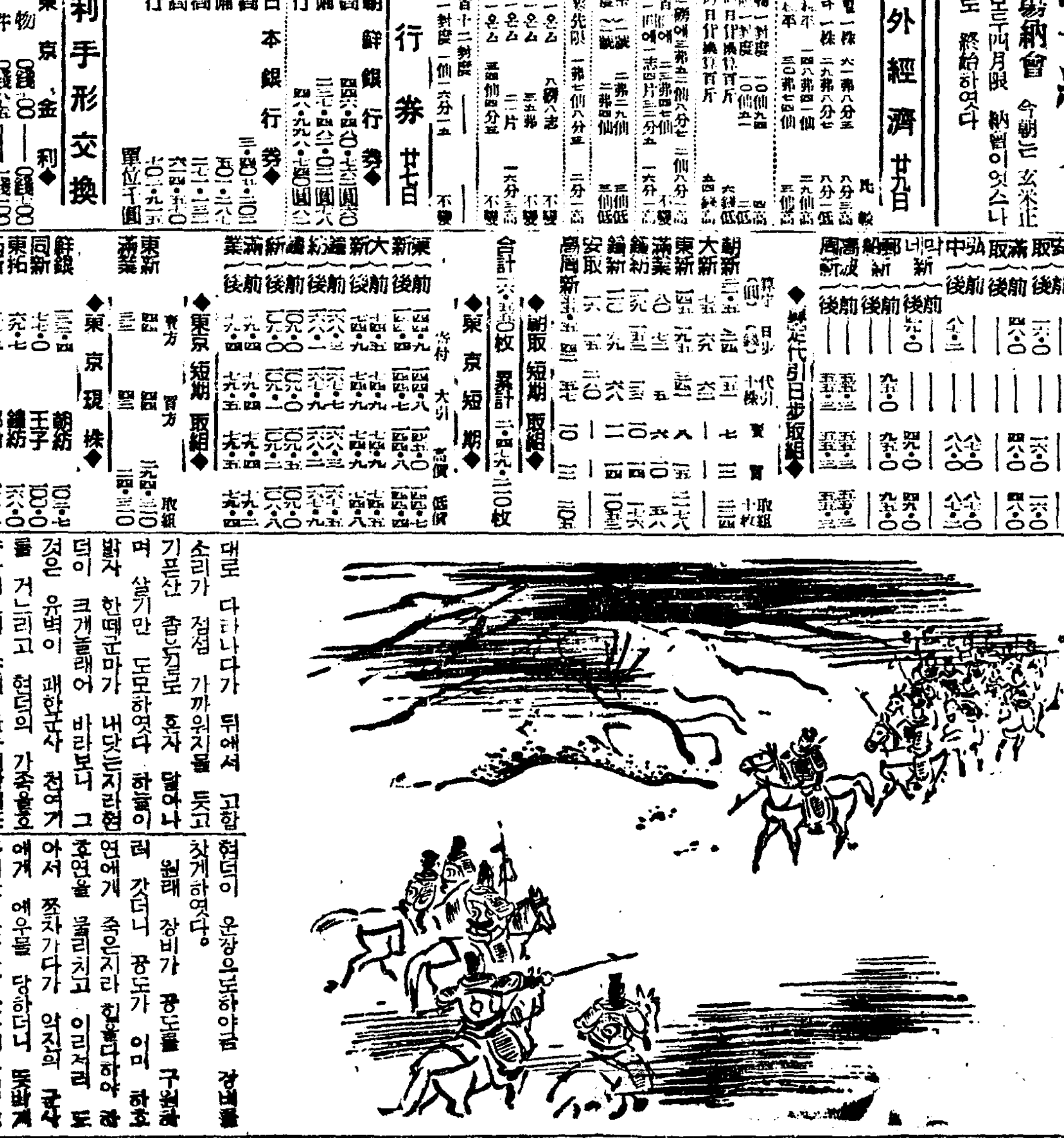
袁家의沒落 (一一)